Saint Martin du Mont

ÉDITORIAL

Sanmartinoises, sanmartinois,

Quel plaisir de retrouver le cours normal de notre vie communale. Cette période pré-estivale est l'occasion, pour la Maire que je suis ainsi que pour l'ensemble des élus, d'évoquer **les évènements et projets concernant notre Commune.**

• Une fête des conscrits haute en couleurs et pleine d'entrain, malgré un temps maussade.

• Une matinée nettoyage organisée par le Conseil Municipal des Enfants soucieux de voir notre village débarrassé de cette pollution visuelle que constituent les déchets jetés sur les bas-côtés des routes et des chemins

• la 1ere chasse aux oeufs de Pâques, qui a été une grande réussite…

S'agissant des projets, ils sont de nature et d'ampleur différente, à savoir :

• L'aménagement du stationnement et le renforcement de la sécurisation de la circulation dans le périmètre du complexe sportif « Des Barres ». Nous sommes accompagnés, pour ce projet, par l'Agence Départementale d'Ingénierie. Les travaux devraient débuter à la fin de cette année.

• **La construction de la cantine** toujours d'actualité mais dont l'acquisition du terrain fait l'objet d'une Déclaration d'Utilité Publique suite à une succession contentieuse. Nous espérons pouvoir commencer les travaux fin 2024. Nous travaillons également sur ce dossier avec l'Agence Départementale d'Ingénierie

Patrimoine communal :

• Les travaux de réfection de l'appartement de la Poste sont en cours et sont prévus de s'achever fin août / début Septembre 2023.

• Le mur de pierre de la salle de fêtes devrait se terminer par la pose d'une couvertine en pierres de taille au cours de cet eté.

• Le local de la « Boule du Revermont » au village va être réhabilité afin que nos amateurs de pétanque puissent exprimer leurs talents.

• Personnel communal :

• Un jeune sanmartinois a été embauché pour un contrat de 2 mois (mai et juin). Il s'occupe principalement de l'entretien des hameaux : tonte, nettoyage etc…

• Il sera remplacé par un autre jeune de la commune pour la période du 10 juillet au 10 août.

• Un nouvel agent technique a été recruté pour un contrat à durée déterminée de 6 mois et doit débuter au 1er juillet. Nous espérons que ce recrutement permettra d'avoir un village mieux entretenu, donc plus beau.

Problématique du Centre de Loisirs « Bulles de sourires.

• Le centre de loisirs communautaire est saturé. Il a été prévu pour 50 places maximum. Ce seuil est très régulièrement atteint les mercredis et petites vacances. Pour pallier cette difficulté, j'ai décidé de mettre à disposition gracieusement la salle du Farget. Grand Bourg Agglomération finance le personnel supplémentaire et ce pour 15 places. Des discussions sont en cours avec G.B.A. sur ce sujet en sachant que les effectifs de l'école seront en augmentation à la rentrée 2023 / 2024.

Je tiens à remercier l'ensemble de notre personnel pour son implication, et bien sûr nos associations qui œuvrent sans relâche pour animer et créer du lien dans notre belle commune.

Je vous souhaite un bon été et de très bonnes vacances.

Brigitte DONGUY

QUELQUES CHIFFRES CLÉS

Comme vous en avez pris l'habitude, nous portons à votre connaissance les données financières principales constituant notre budget communal. Nous avons souhaité illustrer cette présentation en affichant la comparaison entre 2022 et 2023.

SECTION FONCTIONNEMENT équilibrée en dépenses/recettes à : **1 578 219,50 €**

Dépenses (TTC)	2022	2023
Charges de personnel *(Salaires ; cotisations sociales et retraites ; formations...)*	361 778,00 €	410 062,00€
Charges à caractère général *(COVID ; réseaux ; contrats ; combustible ; bâtiments ; assurances ; festivités ; carburant ...)*	534 650,00 €	597 882,00 €
Charges financières *(Intérêts d'emprunts)*	47 600,00 €	44 500 ,00 €
Virement à la section d'investissement	220 000,00 €	265 000,00 €
Recettes (TTC)		
Impôts et taxes	777 637,00 €	832 966,00 €
Attribution de compensation de Grand Bourg Agglo	91 473 ,00 €	91 473,00 €
Dotation d'état + solidarité rurale	179 668,00 €	187 233,00€

SECTION INVESTISSEMENTS équilibrée en dépenses/recettes à : **1 158 009,33 €**

Dépenses (TTC)	
Equipement et réseau de défense incendie	20 000,00 €
Programme de voirie	60 000,00 €
Aménagement stationnement et déplacements dans périmètre sportif « Des Barres »	400 000,00 €
Construction cuisine restaurant scolaire (Provisionnement & études)	153 570,00 €
Création allée cimetière carré C	20 000,00 €
Implantation poche incendie au hameau du Multy	35 000,00 €
Etudes route de Gravelles pour restructuration éventuelle	18 000,00 €
Rénovation énergétique aux écoles communales	18 900,00 €
Annuités remboursement emprunts	142 700 €
Recettes (TTC)	
Excédent d'investissement reporté	460 842,33 €
Virement de la section de fonctionnement	265 000,00 €
Fond de compensation TVA	20 000,00 €
Taxe d'aménagement	40 0000,00 €
Excédent de fonctionnement capitalisé	260 000,00 €

TAXE FONCIÈRE

Evolution de la taxe foncière

Depuis la suppression de la taxe d'habitation sur les résidences principales au 1er janvier 2023, la taxe foncière sur les propriétés bâties (TFPB) reste le dernier levier à disposition des collectivités locales pour assurer leur financement.

Le mode de calcul de l'impôt associe valeur cadastrale et taux votés par les collectivités territoriales (communes et inter-communalités). A noter que la taxe ordures ménagères complète ces deux premiers prélèvements.

Lors du vote de notre budget, nous devons déterminer le taux d'imposition, seule variable qu'il nous est posssible d'influencer.

La progression globale des charges, liée à l'inflation galopante, engendre une augmentation de nos besoins financiers.

En parallèle, le gouvernement a voté une revalorisation de 7,1% de la valeur cadastrale, augmentant ainsi considérablement l'assiette du calcul.

Ainsi malgré l'accroissement des besoins, le conseil a estimé que le niveau atteint par la base de calcul ne nous pemettait pas d"augmenter le taux sous peine d'infliger aux propriétaires de la commune une trop grosse progression de leur fiscalité.

Nous avons donc pris la décision de maintenir notre taux au même niveau que les deux années précédentes, soit 26,93%.

Pour info
La valeur locative correspond à un loyer annuel théorique que le propriétaire pourrait tirer de son bien s'il était loué.

La valeur cadastrale est égale à la valeur locative diminuée d'un abattement de 50 %.

PLAN COMMUNAL DE SAUVEGARDE

Retour sur le questionnaire adressé à la population : un formidable élan de générosité

Vous avez été très nombreux à répondre au courrier envoyé par la municipalité dans le cadre de la mise en place d'un Plan Communal de Sauvegarde.

Ce plan est en cours d'élaboration à l'invitation de la Préfecture, qui, comme toutes les préfectures en France, incitent les communes à élaborer une organisation pour gérer de manière ordonnée toute crise qui surviendrait.

A la lecture de ce document, certaines personnes ont trouvé l'information anxiogène. Oui, une crise génère de l'inquiétude. C'est la raison pour laquelle il vaut mieux avoir réuni les moyens de la gérer dans de bonnes conditions et avec méthode. Anticiper les évènements est donc un excellent moyen de ne pas les subir.

A Saint Martin, 250 personnes se sont portées volontaires pour collaborer aux actions qui seraient à mettre en place.

Il est important de préciser qu'un plan communal de sauvegarde est dirigé par un PCC (poste de commandement communal). C

Ce PCC comporte plusieurs équipes :

Le Maire et son premier adjoint (en tant que Directeur Opérationnel et Responsable des activités) et des membres de conseil qui prennent en charge la SECURITE, la LOGISTIQUE, l'HEBERGEMENT et le RAVITAILLEMENT, la COMMUNICATION, et le SECRETARIAT (téléphone et main courante) . C'est donc dans chacune de ces cellules au choix que nos bénévoles seraient amenés à s'impliquer s'il fallait activer le PCS.

En matière d'hébergement, vous avez été là ,encore très généreux : **330 places d'hébergement** proposées chez l'habitant. Les résultats sont tout aussi exceptionnels quant à la possibilité de prendre en charge des personnes étrangères : beaucoup d'entre vous parlent l'anglais, l'allemand, l'espagnol et certains le tchèque ou le néerlandais !

Beaucoup d'infirmiers et d'infirmières actifs ou à la retraite, beaucoup de personnes prêtes à assurer des premiers soins ! Un nombre incalculable de gros matériels pour déblayer, lever, déplacer... La commune sait pouvoir être aidée.

La municipalité organisera un exercice à blanc d'ici la fin de l'année pour être tout-à-fait opérationnelle et optimiser son organisation si nécessaire. Vous en serez informés. Merci à tous.

LE SOU DES ÉCOLES

Constituée de parents d'écoliers bénévoles, le Sou des écoles est une association qui contribue au financement des projets menés par les enseignants de chaque classe de l'école de Saint-Martin-du-Mont. Pour ce faire, le Sou propose différentes actions et manifestations au cours de l'année scolaire. Ainsi, après avoir terminé l'année 2022 en beauté avec la journée loto, une vente de sac cabas, la grille de Pâques ou encore la vente d'un plat cuisiné à emporter ont eu lieu en 2023, avant la fête de l'été fin juin pour célébrer l'arrivée des vacances.

En début d'année scolaire, le Sou a mis à disposition de six des sept classes, une enveloppe de 1000 € pour contribuer à l'achat de matériel, de fournitures et pour financer diverses sorties. Par exemple, dans le cadre de leur projet jardinage, les CP/CE1 ont découvert le métier de maraîchers, à l'école puis sur place à Simandre-sur-Suran aux Jardins de Jean-Louis. Ils ont entretenu un jardin en classe. Les maternelles de moyenne et grande section sont allées en balade au Domaine de la Dombes, à Saint-Paul-de-Varax, pour faire de l'accrobranche, admirer les animaux et s'émerveiller devant les cabanes dans les arbres ou sur l'eau.

Le Sou des écoles a également financé les cours de sport dispensés tous les vendredis par des éducateurs de l'Entente Sportive Revermontoise aux classes de primaire (la mairie a financé le transport jusqu'au plateau sportif) pour un coût d'environ 3000 €, ainsi que les initiations tennis avec le moniteur du Tennis club Sud Revermont. Cette année, le Sou a également remis une subvention exceptionnelle (4500 €) à la classe des CM1/CM2 de Nathalie Sansone afin de financer une partie du voyage découverte.

L'association a pour objectif de poursuivre sa mission et souhaite pérenniser la prise en charge des cours d'EPS. Mais le Sou des écoles fonctionne uniquement avec des bénévoles. Pour continuer d'agir en faveur des enfants, de vos enfants, l'association aura toujours besoin d'aide. Même si c'est ponctuel. Alors n'hésitez à venir nous rencontrer, lors des réunions, ou à nous contacter, à tout moment.

Pour nous contacter
soudesecoles.stmartindumt@gmail.com
ou Sou des écoles Saint Martin du Mont

LA CHASSE AUX ŒUFS

Les enfants élus du Conseil Municipal des Enfants avaient proposé dans leurs projets une chasse aux œufs. Elle a eu lieu le samedi 1er avril et ce n'était pas un canular, à part la pluie peut-être !

Les enfants, encadrés par la commission scolaire, ont caché des œufs de couleur en plastique. La commission jeunesse s'est jointe à la centaine de participants répartis en groupe. Chaque groupe devait remplir une boîte de 6 œufs en cherchant sur le chemin balisé et sécurisé montant de la salle des fêtes au bois du cimetière.

Au retour, la boîte pleine, chaque participant a reçu un sachet de chocolats de Pâques.

La chasse s'est terminée par le verre de l'amitié offert par la commission scolaire et chacun s'est promis de revenir l'an prochain !

OPÉRATION NETTOYAGE DE LA COMMUNE

A l'initiative du Conseil Municipal des Enfants et encadrée par la commission scolaire, composée de **Cécile Côte, Adjointe et de Barbara Vuillot, Delphine Grobon, Anne Soulard, Florence Beaudet, Françoise Legouge,** conseillères municipales, l'opération a été une véritable réussite :
73 participants : 40 adultes, 33 enfants répartis en différents groupes.
Au bilan : beaucoup de déchets vers les bennes au Farget et vers le Stade.
Énormément de mégots vers l'école, la salle des fêtes et le stade !
Saint Martin reste tout de même une commune relativement propre.
Les enfants ont pu jouer à une pêche aux déchets prêtée par GBA.
Un petit déjeuner a accueilli les participants et la matinée s'est terminée par un verre de l'amitié.
Merci à tous les participants ainsi qu'aux enfants du CME pour leur investissement.

DÉCHETTERIE SAINT MARTIN DU MONT

Horaires **HIVER** du 01/09 au 30/06		
	Matin	Après-midi
Lundi		14 h 00 – 18 h00
Mardi		
Mercredi		14 h 00 – 18 h00
Jeudi		
Vendredi		14 h 00 – 18 h00
Samedi	08 h 00 – 12 h 00	14 h 00 – 18 h00
Dimanche	08 h 00 – 12 h 00	

Horaires **ÉTÉ** du 01/07 au 31/08		
	Matin	Après-midi
Lundi	07 h 00 – 13 h 00	
Mardi		
Mercredi	07 h 00 – 13 h 00	
Jeudi		
Vendredi	07 h 00 – 13 h 00	
Samedi	07 h 00 – 13 h 00	
Dimanche	08 h 30 – 13 h 30	

Pour plus d'information consultez le site de la Mairie ou l'application INTRAMUROS

LES INCIVILITÉS CONTINUENT !

Ce n'est pourtant pas faute de moyens suffisants ! Le manque de civisme de certaines personnes se manifeste sans vergogne. Il existe des déchetteries pour se débarrasser des déchets encombrants !

Pour autant, des gravats (argiles mêlées à des plastiques) ont été déchargés vers la station d'épuration de Gravelles. Particuliers ou artisans, ces personnes ne sont manifestement pas gênées par l'état de dégradation de la nature que provoque leur geste. Les argiles, ce n'est pas top ! Mais les plastiques, (morceaux de bâche ou autres bidim ...) c'est inadmissible, à une époque où nul n'est censé ignorer les conséquences de la dégradation de ces matériaux sur la pollution des terres et des eaux.

Faudra-t-il truffer les campagnes de caméras pour surveiller ces agissements ? L'appel est lancé aux «Voisins vigilants» pour surveiller les allers et venues des camionnettes chargées de ces matériaux. S'il faut en arriver là ... A quel avenir on se prépare !

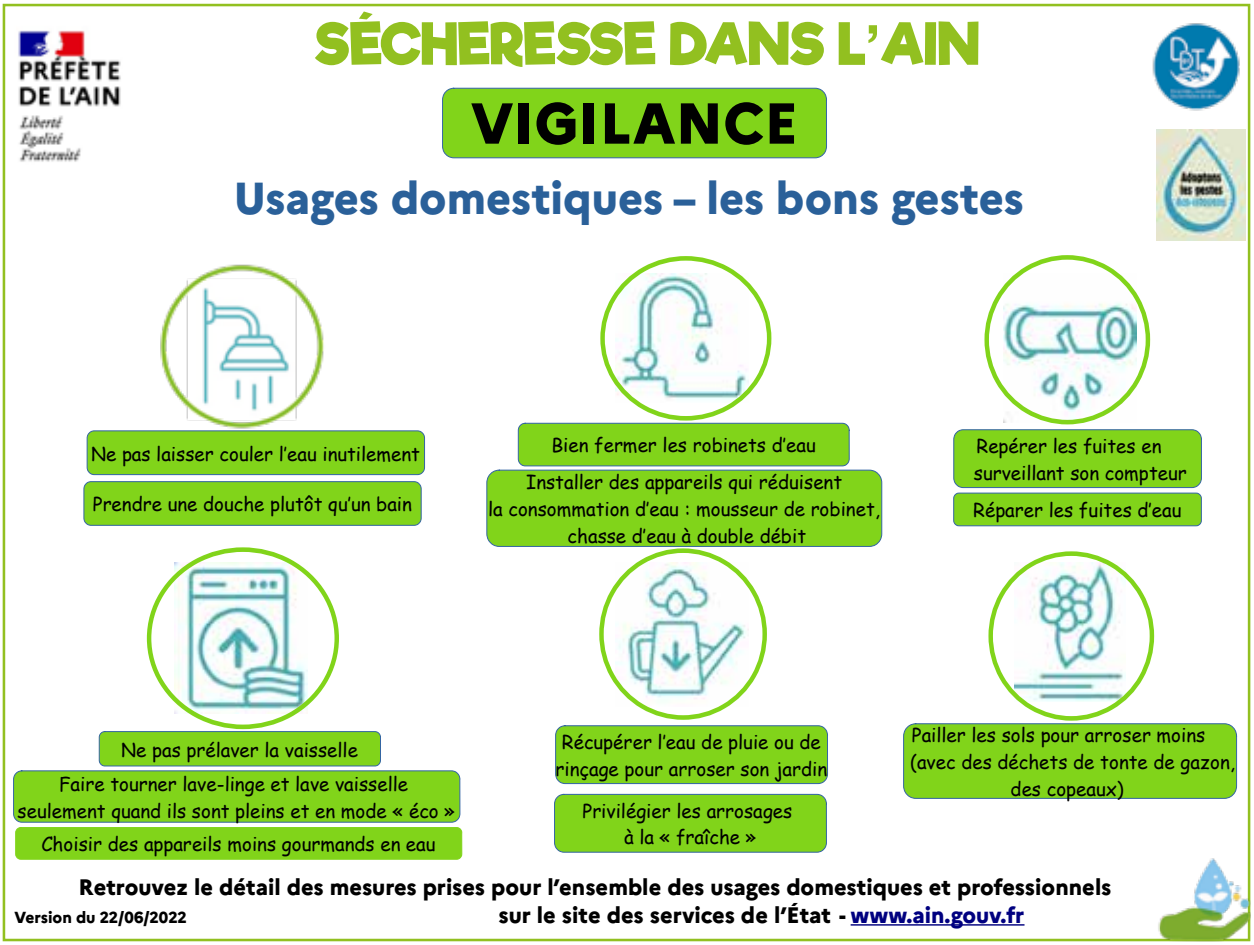

CONGÉS D'ÉTÉ 2023

DES COMMERCES DE SAINT MARTIN DU MONT

L'épicerie de Valérie :	Du 17 juillet au 30 juillet / Ouvert le 14 juillet et le 15 août matins
Le salon de coiffure d'Elodie :	Du 2 juillet au 16 juillet et la semaine du 15 août
Le traiteur Plateau gourmand	Ferme du 27 juillet au 21 août
Le restaurant O'Bistro	Du 13 août au 4 septembre
Le restaurant La Cours de Récré	Ferme le lundi toute la journée, le mardi midi, le samedi midi et le dimanche soir jusqu'à fin août
La charcuterie Les Délices de l'Orme	Ouvert tout l'été / Fermer en octobre
Capdis	Ouvert tout l'été

L'ASSOCIATION FAMILIALE

L'année a été complète, toutes les activités ont pu aller à leur terme avec une affluence satisfaisante.
En ce qui concerne les manifestations, le traditionnel concert des Balad'Ain a obtenu un beau succès. Les enfants de l'école ont pu renouer avec le goûter du père Noël à la salle Océane. En février, le Carnaval party a laissé place à l'imagination des parents et enfants pour nous présenter les plus beaux déguisements. La soirée théâtre a permis de découvrir de nouveaux acteurs venus de Bourg en Bresse en attendant le retour de la troupe de Druillat. Enfin le Multi-troc a regroupé les San-martinois devant des livres, des plançons et des jeux, organisé en concert avec la bibliothèque et le comité de fleurissement.

Pour la saison 2023-2024 nous vous proposons :

• Gymnastique sportive pour les enfants (2 groupes d'âge, le lundi en fin d'après-midi)
• Gymnastique d'entretien et d'étirement (le lundi en milieu d'après-midi)
• Gymnastique Step (le mardi en début de soirée)
• Gymnastique tonique (renforcement musculaire, stretching, pilate le mardi en soirée)
• Zumba enfant (1 groupe de 6 à 13 ans, le lundi en fin d'après-midi)
• Zumba adulte (le lundi en soirée)
• Théâtre enfant (mercredi après-midi)
• Théâtre adulte (Jour, horaire à définir avec les inscrits)

Nouvelles activités :

• Chorale adultes (le mercredi en soirée)
• Yoga (7 groupes : 2 le lundi en soirée, 2 le mardi matin, 1 le mardi après-midi et 2 en soirée)
• Conversation en anglais (le mercredi en soirée)
• Atelier couture (jeudi en soirée)
• Atelier poterie (adultes et enfants - jours à définir)
• Scrabble & tarot (jour et horaire à définir)
• Atelier vannerie (jour et périodicité à définir avec les participants).
• Art plastique (dessin, peinture...) adulte le vendredi soir et enfant le mercredi matin

Les jours, les horaires, les lieux de toutes ces activités seront définitivement précisés le soir de l'Assemblée Générale le vendredi 1er septembre à 20 h. Les deux premiers cours d'essai sont gratuits et sans engagement.

Un tirage au sort sera effectué à partir des inscriptions enregistrées à cette occasion et le gagnant se verra offrir le prix de son activité.

Notez que pour cette année encore malgré l'inflation, les tarifs des activités et de l'adhésion ne changeront pas.

Restez informés sur Facebook ou sur le site association-familiale-de-st-martin-du-mont.asso-connect.com

Vous y trouverez un outil d'inscription en ligne en plus des inscriptions classiques lors de l'assemblée générale ou auprès des responsables d'activités lors des premiers cours.

L'Association familiale remercie tous ceux qui ont agi avec nous cette saison : les intervenants, la Mairie, tous nos bénévoles et surtout les fidèles adhérents. Vous avez l'envie de nous rejoindre et de partager vos idées, faites le sans retenue et pour le temps que vous voudrez.

A noter sur vos agendas *(visiteurs et exposants)*

Samedi 9 Septembre de 9h à 13h – le public est attendu au Forum des associations organisé par la Mairie qui se tiendra à la Salle des Fêtes

Associations : si vous souhaitez que l'on vous retienne un stand, faites le savoir en Mairie avant fin juillet.

CINÉMA RURAL ITINÉRANT

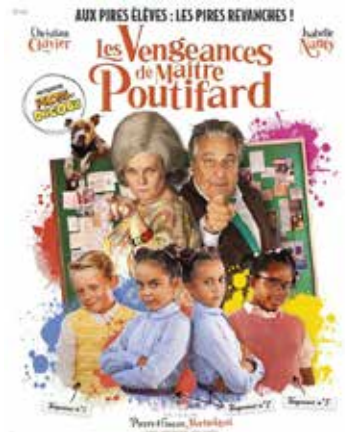

Changez-vous les idées
Allez au Cinéma

Voici 22 ans que toutes les trois semaines, le jeudi, dans le cadre du Cinéma Rural Itinérant, l'Association Familiale assure à la salle des fêtes la projection en numérique, d'un film pour enfants (15 h ou 19h) et pour adolescents et adultes (20h).

La saison cinématographique a vu 197 spectateurs pour les 11 films projetés. « Une belle course », « Les Chemins noirs » et « Chœur de Rockers » ont eu le plus de succès avec respectivement 35, 32 et 30 spectateurs ; par contre « Le petit Nicolas » n'a attiré que 3 spectateurs. Pour une commune de plus de 1900 habitants, dans de bonnes conditions de projection (*une belle salle des fêtes, un grand écran, un matériel à la pointe, des coussins proposés aux 30 premiers spectateurs*), avec des films récents, pour un prix sans concurrence (2 € pour les moins de 14 ans, 4 € pour les moins jeunes) et avec une collation offerte à la fin des représentations, c'est un bilan pour le moins mitigé !

Pourtant, c'est l'occasion de sortir, de partager des émotions, de rencontrer, d'échanger avec des connaissances mais encore de nouveaux habitants de notre commune ...

Comme toujours, le programme des films se trouve sur le grand panneau dédié au cinéma à droite dans la descente vers la salle des fêtes, sur des panneaux posés aux entrées du village, à l'épicerie et au salon de coiffure, à la coopérative du Molard ainsi que sur les sites internet de la mairie, de l'association familiale (association-familiale-de-st-martin-du-mont.assoconnect.com), sur facebook et sur l'application pour smartphone intramuros.

Pour vous accompagner avec le sourire dans votre rentrée, nous vous proposons deux comédies, les jeudis 7 et 28 septembre «Des mains en or» et «Les vengeances de maître Poutifard»

ACCUEIL DE LOISIRS DE SAINT MARTIN

Beaux programmes pour les enfants cet été à l'accueil de Loisirs de St Martin

L'accueil de Loisirs Bulles de Sourires propose une large palette d'activités cet été pour les enfants de 3 à 11 ans Attention, le nombre de places est limité et la demande est forte. Il faut faire vite.

Pour découvrir les programmes, rendez-vous sur place, au Farget, le bâtiment est situé au N° 125 route du Farget ou en appelant son Directeur, **Aurélien CHAMBARD au 07 76 57 15 43** .

Attention, le centre est ouvert tout l'été sauf pour les congés annuels du 31 juillet au 15 août inclus.

Inscriptions et renseignements :

Aurélien

07.76.57.15.43

accueil.loisirs.smm@sauvegarde01.fr
125 route du Farget - Hameau Le Farget
01160 St Martin du Mont

Possibilité de déduire les bons vacances CAF, MSA, aide du CE...
Inscriptions sur rendez-vous, n'hésitez pas à nous contacter !

Possibilité de déduire les bons vacances CAF, MSA, aide du CE...
Inscriptions sur rendez-vous, n'hésitez pas à nous contacter !

BIBLIOTHÉQUE

Les Culturiosités s'invitent à la Bibliothèque

Dans le cadre des Culturiosités, la bibliothèque municipale a innové en proposant un spectacle pour les familles et gratuit.

Un artiste de la Compagnie Gaf'alu, seul en scène pendant près d'une heure a enchanté petits et grands. Un spectacle interactif quelque soit l'âge qui retraçait la quête d'un clown pour retrouver la fée protectrice , tombé de l'arbre dans lequel il vivait.

La trentaine de spectateurs a apprécié ce spectacle et les bénévoles réitéreront cette expérience l'an prochain.

MULTI TROC

En association avec le comité de fleurissement et l'association familiale, la bibliothèque municipale a organisé son multi troc annuel. La place de l'église avait été fermée.

Livres et plantes étaient à la libre disposition des amateurs qui pouvaient chiner et fouiner tout en écoutant le joueur d'orgue de barbarie chanter tout en tournant la manivelle. Café et petits gâteaux ont permis de passer un agréable moment d'échanges et de discussions.

DES BULLES ET DES BULLES ...

Les bulles de saint Martin ont organisé le dimanche 11 juin 2023 leur traditionnelle rencontre avec les vignerons et le repas autour du poulet de Bresse. Cette année plus de 120 convives ont apprécié bon repas, bons vins et bonne ambiance dans l'espace panoramique du Domaine de la Dentelle. Des gens d'ici mais surtout d'ailleurs aiment ce rendez vous annuel et convivial. La confrérie de la quenelle de Nantua, la confrérie du gâteau de st Genix, les commandeurs du Bugey et les cornemuses du couple Brevet ont favorisé la qualité de notre IVème Portes ouvertes.

La commune de St Martin du Mont et plus particulièrement le hameau de Gravelles perpétue la tradition du bien vivre et du bien recevoir dans un village viticole.

La Dentelle

LES ENFANTS DU REVERMONT

Vous nous voyez à nos concerts, vous nous apercevez lors des cérémonies officielles mais nous connaissez-vous vraiment ?

Même si notre harmonie a 111 ans cette année, les Enfants du Revermont qui la composent, ont en moyenne, 38 ans avec des musiciens âgés de 13 à 72 ans. Le dynamisme de la jeunesse et la sagesse des moins jeunes, pourrait-on dire.

L'harmonie, c'est aussi l'endroit idéal pour découvrir toute la famille des instruments à vent. En effet, nous avons la chance d'avoir dans nos rangs 3 clarinettes différentes : la « mi bémol », la « classique », la « si bémol », un peu plus grave et la clarinette « basse », encore plus grave.

Nous avons également 4 saxophones différents : le « soprano », « l'alto », le « ténor » et le « baryton », du plus aigu au plus grave.

Pour continuer la composition de notre magnifique orchestre, nous sommes également heureux de compter parmi nous des flûtes, des trombones, des trompettes, des tubas, une guitare base, des cors et tout un panel de percussions : autant d'instruments tous plus intéressant les uns que les autres.

Si au début, l'harmonie ne regroupait que des habitants de Saint Martin, elle accueille aujourd'hui, des musiciens de tout le département, notamment de la Bresse, du Bugey et du Revermont.

Si cette présentation vous a donné envie d'en apprendre encore plus sur nous, n'hésitez pas venir à notre rencontre. Que ce soit lors de nos concerts, lors de nos manifestations culinaires ou lors de nos répétitions, le mardi soir de 20h à 22h à la salle Frédéric Carbon (au dessus de la salle des fêtes).

Nous nous ferons un plaisir de vous faire découvrir notre magnifique association.

Pour l'année prochaine, notre chef Jérôme, nous prépare un programme exceptionnel. Nous avons hâte !

En attendant, nos comptes Instagram et Facebook se feront un plaisir de vous compter parmi leurs nouveaux followers, alors FONCEZ ! ON VOUS ATTEND !

L'ÉCOLE DE MUSIQUE BRESSE DOMBES REVERMONT

Elle clôture les événements de l'année scolaire avec fierté.

L'école a démarré avec son Concert de Noël en décembre 2022 à Saint-Martin avec la participation du groupe Malaach et l'ensemble Gouttes de Cuivre. Puis dans le cadre de la 7ème saison des Culturiosités, de nombreuses propositions se sont étalées de mars à mai 2023 sur Saint-Martin, Druillat, Tossiat, La Tranclière et Certines.

Nées en 2015 dans le but de créer des liens artistiques et culturels et pour donner aux associations la possibilité de se faire connaître à l'échelle intercommunale, en organisant des actions sur le territoire, la semaine des Culturiosités prend de l'essor d'année en année et s'étend maintenant sur plusieurs mois.

Depuis 2021, Cécile LIEBAUD, Coordinatrice pédagogique a repris le flambeau pour orchestrer le programme culturel. Fidèle à l'esprit initial des Culturiosités, Cécile a souhaité faire évoluer le regard de tous sur notre diversité. Cette nouvelle édition, placée sous le thème de la « musique sportive », en prévision des Jeux Olympiques 2024, aura été riche avec du cinéma, de la poésie, de la danse, de la lecture, ainsi que de l'accordéon et de l'orgue de barbarie qui furent très appréciés.

L'école prépare maintenant sa rentrée et a ouvert les préinscriptions en ligne. Pour être sûr d'avoir une place, n'attendez pas. Rendez-vous sur le site internet :

https://ecoledemusiquebdr.wixsite.com/ecoledemusiquebdr/s-inscrire-inscription

Et pour la rentrée, découvrez les nouveautés :
- la chorale « Couleurs Gospel 01 » à Montagnat,
- la chorale jeune « Modern'Comédie » à Druillat,
- l'ensemble « Fil Harmonic ».

Pour toute question relative à l'inscription, vous pouvez venir au bureau de La Tranclière lors des permanences indiquées sur le document ci-joint, ou prendre rendez-vous au 07 88 05 66 26.

LE CLUB DU REVERMONT

L'assemblée générale du club du Revermont du 2 février 2023 a réuni 66 personnes.
Le nombre d'adhérents reste stable avec quelques nouveaux qui remplacent les aînés partis en EHPAD et ceux décédés. Nous pensons bien à chacun d'entre eux.
Les comptes rendus moraux et financiers font état de la bonne santé du club malgré un déficit raisonnable.
Le repas choucroute, offert aux adhérents, a terminé cette journée conviviale.
Une première cette année : le Club a proposé une choucroute à emporter le 11 mars, cuisinée par le Plateau Gourmand. Il s'en est vendu 160 parts et cette vente remplace la journée galettes que nous ne pouvons plus assurer. Le bénéfice permettra de financer les goûters des jeudis et les réceptions des clubs voisins de La Tranclière et Tossiat.
Par ailleurs le club participe financièrement aux repas et voyages annuels.
Le repas de printemps à Ô Bistro, à Confranchette, a réuni 46 personnes pour un moment de partage dans la bonne humeur.
Le voyage annuel est prévu le 7 septembre 2023, en car avec le Courrier des Dombes.
Au programme :
Visite de la Cuivrerie de Cerdon (musée), repas de midi au restaurant Le Panoramique, au bord de la route qui va à Nantua puis visite du Musée des Soieries à Jujurieux. Les visites sont commentées par des guides.
Le départ est prévu à 9h30 au parking du Farget et le retour vers 17 h30.
Les réunions jeux reprendront le 21 septembre et le repas du CCAS le premier octobre.
Nous vous souhaitons un bel été tempéré et une bonne santé à tous.

L'AMICALE DES ANCIENS COMBATTANTS

L'assemblée générale de l'Amicale des Anciens Combattants San-Martinois s'est déroulée le 10 mars 2023. A cette occasion, René Foray, trésorier de l'amicale depuis 1973, a remis au nouveau trésorier, Robert Ferrer, le livre des comptes, ouvert en ...1929, notre association san martinoise étant alors jumelée avec celle de La Tranclière.
En remerciement pour son long dévouement de 50 ans à ce poste, notre président, Roland Folliat lui a remis en présent, l'ouvrage "LA BATAILLE DE MONTEVEL" ainsi qu'à l'ancien président, Raymond Mortier "LE MAQUIS DE L 'AIN".
Lors de cette réunion, nous avons abordé entre autres, les sujets suivants :
• Le projet de cérémonie, prévue en 2024 commémorant le 80ème anniversaire de la libération de notre commune et la mémoire des combattants de l'Ombre.
• La refonte des statuts de l'association, afin de les actualiser.
Le 19 mars, nous avons participé, à Pont d'Ain, avec nos fidèles porte-drapeaux, Apolline Vallet et Fernand Geoffray, à la cérémonie commémorative du Cessez le Feu en Algérie, ainsi que le 15 avril , à Peronnas, au Congrès départemental de l'Union Fédérale des Anciens Combattants de l'Ain (UFAC 01).
Le 8 mai, Raymond Mortier invité par la mairie de Neuville sur Ain a déposé une gerbe de fleurs au monument aux morts, avant de rejoindre Saint Martin pour participer à la cérémonie de notre commune.
Un repas a traditionnellement suivi, entre membres de l'association, accompagnés de nos épouses, confortant ainsi la cohésion et l'amitié entre les deux dernières générations du feu restantes, maintenant celle des Anciens d'Algérie et celle des OPEX.
Outre le projet de l'organisation de la cérémonie déjà évoqué lors de l'assemblée générale, nous projetons la restauration ou le changement de deux drapeaux devenus trop fragiles et décolorés.
Enfin, nous tenons à remercier les jeunes conscrits porte-drapeaux occasionnels qui nous épaulent aussi dans cette mission représentative lors des cérémonies et nous appelons les "Opex" qui peuvent se trouver dans notre commune ou à son voisinage, à nous rejoindre en adhérant à l'Union Fédérale des Anciens Combattants et Victimes de Guerre (UFAC01) de l'Ain au travers de notre amicale.

AMICALE DE LA FRUITIÈRE

L'Amicale ouvrira son bar ephémère le vendredi 22 septembre en soirée. Elle effectuera sa vente de tarte cuites au four à bois le lendemain 23 septembre.

Nouveauté pour le samedi, une exposition de mécanique ancienne ou d'exception est prévue.

Toute personne détenant un véhicule de ce type, voiture, camion, tracteur, moto... est invitée à venir l'exposer pour partager sa passion.

Pour tout renseignement, contactez Jean Paul au 06 75 12 62 57.

AMICALE DE LA GÂCHE

Fête de l'Amicale de la Gâche 2023 : francs succès pour la Farfouille et les repas champêtres !
En ce long weekend de l'Ascension, l'Amicale de la Gâche organisait sa traditionnelle farfouille dans les rues du hameau de Salles accompagnée de repas champêtres en self-service midi et soir sous chapiteau. Il était également possible de réserver des poulets fermiers cuits à la broche à emporter et l'Amicale proposait une nouveauté cette année sur réservation également : la vente de galettes salées et sucrées cuites au feu de bois dans le four de la Fruitière.

A la grande satisfaction des bénévoles de l'Amicale, cette manifestation a remporté un vif succès, que ce soit en nombre d'exposants, de visiteurs ou encore de personnes venues se restaurer le midi et le soir. La soirée s'est ensuite prolongée par une soirée dansante gratuite au son des platines de MEGAWATT. Et pour rendre cette fête encore plus agréable et réussie, le beau temps et le soleil furent de la partie !

AMICALE DES JEUNES CONSCRITS

Les actions menées par l'Amicale des jeunes conscrits

L'amicale des jeunes conscrits a été particulièrement dynamique durant cette première moitié d'année à travers différents évènements. Absent depuis près de vingt ans, le bal des conscrits a fait son grand retour sous le thème de la Saint-Valentin. L'année s'est poursuivie avec la traditionnelle journée des matefaims durant laquelle les conscrits ont eu l'occasion de faire goûter leurs crêpes aux habitants de la commune. L'amicale a ouvert la saison d'été en permettant aux amateurs de pétanque de venir jouer aux boules lors d'un tournoi à la Fruitière. Ces nouvelles initiatives n'ont pas écarté, pour autant, la tournée des brioches, fidèle animation où les jeunes conscrits s'adonnent au porte-à-porte afin de rencontrer et pérenniser le lien avec les San-Martinois à travers la vente de brioches. En somme, la classe 2003/2004 a cherché à concilier tradition et nouveauté, et espère transmettre l'esprit associatif aux futurs classes. L'amicale remercie toutes les associations qui ont apporté leur aide ainsi que les San-Martinois et leur chaleureux soutien.

ENTENTE SPORTIVE REVERMONTOISE

L'ESR, basée sur la commune de St Martin du Mont depuis 1951, compte actuellement 316 licenciés répartis en 22 équipes évoluant au niveau départemental et régional, une structure reconnue et labellisée par la Fédération Française de Football avec un encadrement diplômé.

La vision du club : La pratique du football pour tous, garçons et filles, petits et grands, dans un cadre sécurisant et familial où le football doit rester un jeu.

Ses valeurs : Plaisir, Travail d'équipe , Education

De multiples activités au quotidien :

- Création et réalisation de séances d'entrainement pour les licenciés(ées) à partir de 5 ans
- Mise en place d'actions éducatives (arbitrage, santé, environnement, prévention, ...)
- Lancement d'une classe à horaires aménagés en collaboration avec le collège Louise de Savoie (Pont d'Ain)
- Participation aux rencontres départementales et régionales régies par la FFF.
- Accueil de rassemblements (détections, formations, rencontres de sport adapté, ...) sur nos installations.
- Dispense de cours d'éducation physique et sportive aux écoles primaires de St Martin du Mont et Druillat.
- Réalisation de Stages Sportifs Multi activités durant les périodes de vacances scolaires

Les AMBITIONS du club

Proposer une pratique répondant aux besoins de nos licenciés : compétition, loisir, ... en leur offrant des contenus d'entrainements adaptés et de qualités reconnus par la FFF.

Poursuivre le développement des pratiques pour tous au centre du département de l'Ain , partenaire de la section FOOT ADAPTE dédiée aux jeunes du département

Se maintenir et évoluer au niveau régional pour nos meilleures équipes (U18 / U20 / Seniors)

Améliorer la capacité d'accueil infrastructurelle de nos licenciés.

Venez nous retrouver au plus vite et porter haut les couleurs Rouge et Noir

Contacts :

Stage Vacances : Quentin VUILLOT 06 45 15 43 33

Inscriptions Jeunes : Thibault VALLET 06 73 77 26 46

Inscriptions Seniors : David Gregory Martinez 07 50 41 85 50

TENNIS CLUB SUD REVERMONT

L'AMICALE DES SAPEURS -POMPIERS DE ST MARTIN DU MONT

Trail nocturne, randonnée , kids partner

Les parcours :

St Martin du Mont, situé au cœur du Revermont, à la limite du Bugey, possède un terrain de jeu naturel conjuguant sentiers de randonnées balisés, singles, et chemins implantés dans un relief vallonné.

Pour sa 3ème édition, les parcours de la C3M vont donc explorer 3 des points culminants :

- Mont en Plamont, Mont Pillon et Croix de la Dent, Mont des Feuilles Rouges.

Les 3 parcours partiront du perron de l'Eglise de St Martin.

Pour le déroulement en toute sécurité de la manifestation, une partie du village sera interdite à la circulation par arrêté municipal.

Cette manifestation se veut un évènement convivial, amical et solidaire. Chaque participant trouvera un parcours correspondant à son attente. L'édition 2022 a permis de récolter 2500 € pour la recherche contre la leucémie infantile et plus particulièrement le service lyonnais de l'I.H.O.P (Institut d'Hématologie et d'Oncologie Pédiatrique) du Dr Carine HALFON – DOMENECH.

Le budget global nécessaire pour l'organisation est de 9000 €. L'Association recherche des donateurs. Les dons des entreprises bénéficient d'une déduction fiscale allant jusqu'à 60%, alors, n'hésitez pas à les encourager par votre aide financière.

L'Amicale des Sapeurs - Pompiers de Saint Martin du Mont
vous donne rendez-vous
le **SAMEDI 28 OCTOBRE** 2023
pour sa 3ème Cavale des 3 Monts.

CAVALE DES 3 MONTS

BANQUET DES CLASSES
25 MARS 2023

C'est avec un immense enthousiasme, que 26 conscrits 93 ont réuni les classards en 0 et en 5 ce samedi 25 mars 2023. Si le soleil n'était pas au rendez-vous en début de journée, cela n'a pas empêché les 197 classards, de 5 à 90 ans, de défiler joyeusement dans la rue principale du village, accompagnés par l'harmonie des Enfants du Revermont. Après le dépôt d'une gerbe au monument aux morts, d'une minute de silence pour les classards disparus, la Marseillaise a pu résonner chaleureusement dans le village. Le cortège s'est ensuite rendu à la salle des fêtes pour un apéritif offert par La Municipalité à l'ensemble de ses concitoyens.

A l'issu de cet apéritif, le capitaine et ses matelots ont invité les classards à embarquer pour « une croisière s'amuse ». Le repas servi par « Aux délicatesses », et l'ambiance assurée par Carlo ont su garder le cap sans qu'aucun mal de mer n'ait été signalé.

A bâbord comme à tribord, les passagers ont profité de l'ambiance jusque tard dans la nuit, et le bateau de « La croisière s'amuse » a fini par mouiller l'ancre pour amarrer au petit matin.

L'équipe des conscrits 93 remercie les nombreuses personnes qui ont participé à l'organisation et au bon déroulement de cette merveilleuse journée.

FÊTE DU 14 JUILLET

Vente de poulets, pizzas et galettes à la crème
cuits au four des Gallatières, le matin

Défilé à partir de 18h30, **apéritif** offert sur le parking de la salle des fêtes

Self-service
avec repas, hot-dog, frites, barbe à papa

Feu d'artifice
offert par la municipalité et animation par sono

Les associations de la commune font partie intégrante du comité des fêtes et celui-ci compte sur leurs bénévoles pour le montage et démontage des chapiteaux pour cette manifestation du 14 juillet.

TOUR DE FRANCE À ST MARTIN DU MONT

Cette année l'évènement national que représente le Tour de France passe sur notre commune le **Jeudi 20 juillet 2023.**

Ici, c'est Chez moi !
AIN 01 le Département

Le passage de la caravane publicitaire est prévu au hameau de La Chapelle (RD1075) à 15h15.

Les coureurs sont attendus dans le créneau de **16h56 et 17h15.**

Il est important de retenir que toutes les voies (publiques et privées), débouchant sur la RD1075, **seront fermées à la circulation de 14h00 à 18h00.** La course se déplaçant dans le sens Pont d'Ain – Tossiat.

Venez nombreux partager ce moment festif et surtout encourager les coureurs qui le méritent bien.

Tour de France™